

Gårdar i Landeryd 1939

LANDERYDS socken i Hanekinds härad omfattar odlad slättbygd kring Stångån med obetydliga skogsåsar vid västra och östra gränserna. Övervägande jordarten är blandad lera. Utom jordbruk med binärningar drives här även industri och finnes vid Slattefors ett fall.

Vid Hackefors finnes en kraftstation och en porslinsfabrik, vilka äges av Sankt Kors Fastighets AB.

Fornminnen: Socknen rymmer några kummel samt flera lämningar d r från järnåldern. Platser för järnåldersgravfält äro Kristineberg, Månestad, Lövsäter under Slattefors (även domarring), Landeryds bortre Norrgård, Sörby (resta stenar), ö. Ullstämman, ö. Hackefors m. fl.

En runsten i kyrkans södra tornrum är ursprungligen rest av en Varing över dennes broder Tjalve, som "var med Knut". Areal: 31,49 kvkm. Jordbruksvärde: 1.943.500 kr. I jordbruksvärdet ingående värde å skogsmark: 52.000 kr. Skogsvärde: 199.400 kr. Tomt- och industrivärde: 15.300 kr. Invånarantal: 1.353.

Socknen bildar pastorat med Vårdsberg och var till 1910 prebende för lektor vid Linköpings läroverk. Den nämnes första gången som "Lannrö" 1312. Till 1887 räknades delen öster om Stångån till Bankekinds härad. Av socknens gårdar nämnas Hackefors (Hakefors) och Sviestad redan under 1200-talet, Edsberga (byn Asbergh), Harvestad, Landeryd, Sörby och Ullstämman under 1300-talet. Från och med 1400-talet äro även Ekholmen (Qvinneby), Bogestad och Månestad omnämnda. Kyrkan är en 1100-talsbyggnad, som ombyggts 1753.

Dopfunten och ett triumfkrucifix stamma från 1200-talet, altartavlan är målad av Winge 1872. — Kyrkoherde: Wastesson, Erik Theodor.



Bogestad Mellangård

Postadr.: Linköping.

Areal: Total 34,5 har, därav 14 åker, 13 skog, 7,5 betesmark, dels. kultiv. Tax.-v. 15.400, exkl. skogsmarken.

Jordart: Klapperstens- o. lerjord. Skogsbest.: överv. barrskog. Manbyggn. uppf. 1835 o. ekonomibygn. 1914. 3 hästar, 1 unghäst, 1 tjur, 10 kor, 5 ungdjur,

2 svin, 80 höns. Arealen rörtäckdikad. Gården arrenderas sedan 1934 av nuv. brukaren.

Äg.: Greve Th. G. Bielke å Sturefors.

Arr.: Gustaf Edvin Johansson f. 27/8 04. Son till lantbrukaren Karl Johansson o. h. h. Emilia.

Gift 30 med Anna f. Svensson. Barn: Gunborg, Marianne, Claes Lennart.

Gårdar i Landeryd 1939



Bogestad Västergård

Postadr.: Linköping. Tel. 24 Hjulsbro.

Areal: Total 70 har, därav 29 åker, 29 skog, 12 kultiv. betesmark. Tax.-v. 34.000, exkl. skogsmarken.

Jordart: Lätt lerjord. Skogsbest.: Barrskog. Manbyggn. är gemensam med ovanstående Bogestad Mellangård.

Ekonomibyggn. uppf. på 1880-talet, magasin på 1900-talet. 4 hästar, 2 unghästar, 15 kor, 16 ungdjur, 75 marsvin, 100 höns. Gården arrend. sedan 1924 av nuv. brukaren.

Äg.: Greve Th. G. Bielke å Sturefors.

Arr.: C. A. ForAn f. 5/8 1889. Gift 15 med Emma f. Eriksson. Barn: Emrik, Astrid, Arne.

Arr.: Genomgått Bjärka-Säby lantbruksskola. Ordf. i barnav.-nämnd. o. sjukkassan, v. ordf. i hälsov.-nämnd., led. av fattigv.-styr., komm.-fullm. o. tax.-nämnd. samt fullm. i mjölkcentralen, v. ordf. i Linköpings ordsförb. av R. L. F.

Gårdar i Landeryd 1939

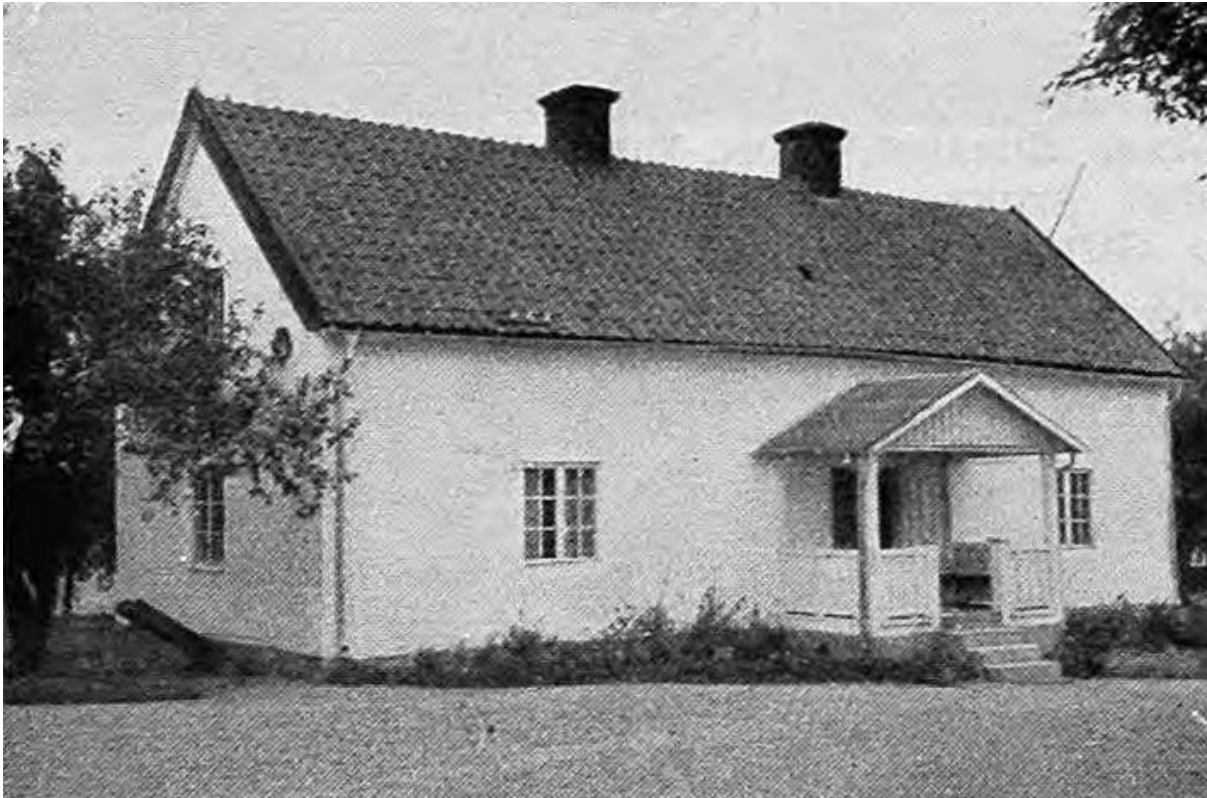

Edsberga Boställe

Postadr.: Linköping. Tel. 1 B Hjulsbro. Areal: Total 81,5 har, därav 40 åker, 41,5 skogs- o. hagmark. Tax.-v. 57.500.

Jordart: Ler- o. dungjord. Skogsbest.: Barrskog.

Manbyggn. c:a 200 år gammal. Ekonomibyggn. uppf. omkr. 1925. 5 hästar, 15 kor, 10 ungdjur, svin till husbehov. Traktordrift.

Äg.: Kungl. Domänstyrelsen.

Arr.: Karl Sigfrid Jonsson f. 1880.

Gårdar i Landeryd 1939



Edsberga Fräsegård, Östergård och Mellangård

Postadr.: Linköping. Tel. 9 Hjulsbro.

Areal: Total 105 har, därav 30 åker, 67,5 skog, 7,5 kultiv. betesmark. Tax.-v. 34.200, exkl. skogsmarken.

Jordart: Dung-, ler- o. mossbl. jord på lerbotten. Skogsbest.: överv. barrskog. Manbyggn. uppf. i 2 våningar.

Ekonomibyggn. uppf. i början av 1900-talet, svinhus 1920. 4 hästar, 1 unghäst, 1 tjur, 15 kor, 10 ungdjur, 10 svin, 50 höns. Arealen rördikad enligt plan. Gården arrend. sedan 1928 av nuv. brukaren.

Åg.: Greve Th. G. Bielke å Sturefors.

Arr.: Robert Jonsson f. 29/3 1890. Son till lantbrukare Melker Jonsson o. h. h. Karolina f. Svensson.

Gårdar i Landeryd 1939



Edsberga Västergård

Postadr.: Linköping. Tel. 12 Hjulsbro.

Areal: Total 80,9 har, därav 34 åker, 37,5 skog, 6 kultiv. betesmark, 2 tomt o. trädg., 1,4 övr. mark.

Tax.-v.52.400.

Jordart: Dung-, ler- o. mulljord. Skogsbest.: Överv. barrskog. Manbyggn. uppf. 1905, moderniserad 1921 o. 1936, inredd med vattenledning 1921 samt elektrifierad 1936. Arbetarbostäder moderniserade 1938.

Ekonomibyggn. om- o. tillb. samt moderniserade 1917. 1939 anskaffades

Alfa Lavals mjölkkningsmaskiner samt en kylmaskinsanläggning.

Arealen täckdikad. Gården till slakten 1890. Nuv. äg. tillträdde 1908 samt arrend. sedan

1932 Edsberga Kronogård om 40 har, tax.-v. 57.500. Å båda gårdarna drives avelsuppfödning av renrasiga o. reakt.-fria nötkreatur av S. R. B.-ras. Avelsdjur säljas i

mån av tillgång. Äg.: Karl Sigfrid Jonsson f. 9/2 1880. Gift 08 med Alma Augusta f. Johansson.

Fosterdotter Marianne f. 15.

Äg.: Ordf. i komm.-nämnd. o. pens.-nämnd., överförmyndare. Genomgått Lunnevads folkhögskola.

Gårdar i Landeryd 1939



Eckbacka

Postadr.: Hjulsbro.

Areal: Total 5 har, därav 3,5 åker, resten skogs- o.hagmark. Tax.-v. 10.200.

Jordart: Ler- o. örjord. Skogsbest.: Barr- o. lövskog. Manbyggn. uppf. 1915 o. ekonomibyggn. 1918-21.

2 hästar, 4 kor, 1 ungdjur, 3 svin, 20 höns. Gården till slakten 1921 genom köp.

Äg.: Carl Otto Fredriksson f. 11/12 1867. Son till Fredrik Johansson o. h. h. Charlotta f. Liljegren.

Gift 1893 med Helga Vilhelmina f. Lundgren. Barn: Bernhard, Axel, Elisabet, Knut, Ellen, Eskil.

Gården brukas av Eskil Fredriksson f. 06. Son till äg. Gift 33 med Margit LinnM f. Andersson. Barn: Majbritt.

Gårdar i Landeryd 1939



Hackefors Övre

Postadr.: Hackefors.

Areal: Total 28,5 har, därav 18 åker, 10,5 skogs- o.hagmark. Tax.-v. 27.400.

Jordart: Ler- o. dungjord. Skogsbest.: Barrskog. Man- o. ekonomibyggn. uppf. på 1870-talet. 3 hästar, 10 kor, 3 ungdjur, 2-3 svin, höns till husbehov. Arealen rörtäckdikad. Gården till slakten 1897.

På ägorna finnes en domarring.

Äg.: Kyrkovård C. V. Karlssons stbh. C. V. K. f. 1855,

död 28. Gift 1888 med Hulda Amalia f. Ivarsson. Barn: Elsa.

Framlidne äg. var kyrkovård i 25 år samt led. Av komm.-nämnd. o. brandstodskommittkn.

Arr. (sedan 1939) : Birger Nyman

Gårdar i Landeryd 1939



Hageby (Manbyggnaden)

Postadr.: Hjulsbro. Tel. 16.

Areal: Total 75 har, därav 37,5 åker, 30,5 skogs- o. hagmark, 7 kultiv. betesmark. Tax.-v. 35.300.

Jordart: Styv lerjord. Skogsbest.: överv. barrskog. Manbyggn. uppf. 1923. Ekonomibygn. uppf. 1893-95, moderniserade 1937. 6 hästar, 1 tjur, 14 kor, 7 ungdjur, 5-6 svin, 35 höns. Vidare finnas bisamhällen o. marsvin. Arealen täckdikad. Åg.: Kyrkofonden.

Gårdar i Landeryd 1939



Hageby (Arrendatorsbostaden)

Postadr.: Hjulsbro.

Gården till släkten 1878 i arrende. Nuv. arr. Tillträdde 1898.

Arr.: Frans Th. Larsson f. 2/4 1872. Son till Aug. Larsson o. h. h. Anna f. Salomonsson.

Barn: John, Rut, Nils, Astrid, Lisa, Gustaf, Ingrid, Karl Erik, Gulli, Sven, Gunvor, Eivor.

Arr.: Led. av kyrko- o. skolråd. samt fattigvårdsstyr.

Gårdar i Landeryd 1939



Hamra

Postadr.: Hjulsbro. Tel. 21.

Areal: Total 0,184 har trädg. Tax.-v. 10.000. Manbyggn. uppf. 1890, omb. o. moderniserad 1934.

Trädg. med ett 25-tal fruktträd finnes. Gården till släkten 1911 genom nuv. äg:s svärfader.

Äg.: J. Bernhard Andersson f. 23/5 1881. Son till lantbrukare Joh. Alfr. Andersson o. h. h. Jaquette f. Köhler. Gift 29 med Gerda Maria f. Olsson.

Gårdar i Landeryd 1939



Harvestad

Postadr.: Linköping. Tel. 112.

Areal: Total 338 har, därav 138 åker, 190 skogs- o. hagmark, varav 10 kultiv. betesmark, tomt o. trädg.

Tax.-v. 177.800. Jordart: Medelstyv svartmylla o. lerjord. Skogsbest.:överv. barrskog.

Djurbesätn.: 25-30 hästar, därav 3 varmlodiga ston, 4 ardennerston, 3 varmlodiga unghästar, 60 kor, 50 ungdjur, 3 tjurar, 50 höns. Kliniskt undersökt, reakt.-fri besätn.

I sambruk med egend. drives Gudmundstorps gård i S:t Lars församling, som inköptes 1924, omfattande 68 har, varav 18 åker, tax.-v. 34.800. Egendomens huvudbyggnad är av reveterat trä. Den uppfördes på 1850-talet av landshövdingen H. G. V. Gyllenram samt ombyggdes, renoverades och moderniserades 1925. Till gården höra även två flyglar samt trädgård och park. Ekonomibyggnaderna äro uppförda på 1870-talet och moderniserade 1903. De flesta byggnaderna äro antingen av sten eller reveterade. Godset köptes 1385 av Bo Jonsson Grip från Atzor D jäken. En del av Harvestad var under den katolska tiden kyrkogods. Denna del inköptes 1644 av Lars Grubb och tillhörde 1686 P. Preutz arvingar. En annan del av egendomen ägdes under 1600-talet av Karl Jörgen Kagg, 1700 av Kr. Rotkirch och 1726 av fru Greta Preutz. Sedermera har Harvestad bl. a. tillhört löjtnanten Sven Fredrik Thollander, gift med Ulrika Graver och liksom maken död å. gården 1815, dennes arvingar, översten Lars Fredrik Arnell, död härstädes 1852, dennes måg landshövdingen Henrik Gustaf Vilhelm Gyllenram samt av överste Krister Hamp. Mörner, död 1876, hans änka Ulla Maria f. Scharp, död 1902, och arvingar, vilka 1903 sålde egendomen till nuvarande ägarens fader trävaruhandlanden J. A. Samuelsson. Nuvarande ägaren tillträdde 1908. Äg.: Gustaf Ivar Samuelsson f. 16/6 1877.

Gårdar i Landeryd 1939



Kvinneby

Postadr.: Hjulsbro.

Areal: Total 6,31 har, därav 6 åker, resten hagmark. Tax.-v. 11.000.

Jordart: Ler- o. dungjord. Man- o. ekonomibygn. uppf. i början av 1900-talet. 2 hästar, 5 kor, 3 svin, 40 höns. Arealen i huvudsak rördikad. Gården till släkten 1927 genom köp. Den har tidigare tillhört Ekholmens gård. Äg.: Axel Gerhard Wallentin Karlsson f. 1900. Son till August Karlsson o. h. h. Charlotta f. Adolfsson. Gift 27 med Olga Maria f. Axelsson

Gårdar i Landeryd 1939



Kvinneby, Ekholmen

Postadr.: Tannefors.

Areal: Total 76 har, därav 36 åker, 36 skog, 2 tomt o. trädg., 2 betesmark. Tax.-v. 50.000.

Jordart: Dung- o. något lerjord. Skogsbest.: Barrskog. Manbyggn. med flygel uppf. 1772. Ekonomibyggn. uppf. på 1800-talet. 4 hästar, 15 kor, 10 ungdjur, 9 svin, 20 höns. Traktordrift. Gården till slakten 1933.

Den arrend. från nämnda år till 1939 av framlidne äg:s son Erik Johansson f. 27/5 1904, död 1939, gift 1931 med Elna f. Karlsson, barn: Aina f. 32, Alice f. 39. Till gården hör även Haninge gård i S:a Lars församling.

Äg.: J. V. Johanssons stbh., Haninge. J. V. J. gift med Hilma f. Henriksson. Barn: Albin, Erik, Arvid

Gårdar i Landeryd 1939



Kvinneby, Gärdsäter

Postadr.: Tannefors.

Areal: 4,96 har åker. Tax.-v. 9.500. Jordart: Ler- o. dungjord. Man- o. ekonomibyggn. uppf. omkr. 1903. 3 kor, 2 svin, ett' 20 tal höns. Traktordrift. Arealen rördikad. Gården till slakten 1937 genom köp av nuv. äg. Den har tidigare tillhört Ekholmens gård.

Äg.: Elin Viktoria Tell f. 1886. Dotter till Oskar Larsson o. h. h. Klara Olofsdotter. Gift 11 med Ture Hj. Tell f. 1889, död 35. Barn: Märta, Ingvar, Sture, Majken, Barbro.

Gårdar i Landeryd 1939



Kvinneby, Lövingsborg med Stentorp

Postadr.: Tannefors.

Areal: Total 22,5 har, därav 13,5 åker, 9 skog. Tax.-v.23.300. Jordart: Ler- o. svartmylla samt dungjord.

Skogsbest.:Barr- o. lövskog. Man- o. ekonomibyggn. uppf. I början av 1900-talet. 2 hästar, 12 kor. Gården har tidigare tillhört Ekholmens gård. Nuv. äg. inköpte Lövingsborg 1936 och Stentorp 1939.

Äg.: Anders David Lambert Andersson f. 1884. Son till Anders Gustaf Larsson o. h. h. Lovisa f. Olsson.

Gift 18 med Selma Maria f. Metander. Barn: Stig f. 21, Bengt f. 25

Gårdar i Landeryd 1939



Kvinneby, Petersborg

Postadr.: Tannefors.

Areal: Total 4,29 har, därav 3,5 åker, resten betesmark. Tax.-v. 8.500. Jordart: Ler- o. dungjord. Man- o. ekonomibyggn. uppf. 1903. 1 häst, 3 kor, 20 svin, 50 höns. Arealen rördikad. Gården till släkten 1904 genom köp. Den har tidigare tillhört Ekholmens gård.

Äg.: Wilhelm Reinhold Pettersson f. 1866. Son till Per Karlsson o. h. h. Anna Stina f. Lindberg. Gift 1898 med Anna Matilda f. Karlsson. Barn: Gustav, Helge. Brukare: Erik Gustav Pettersson f. 07. Son till äg.

Gårdar i Landeryd 1939



Kvinneby, Sjövalla

Postadr.: Hjulsbro.

Areal: Total 5,82 har, därav 4 åker, resten skogs- o.hagmark. Tax.-v. 9.000. Jordart: Lermylla o. dungjord.

Skogsbest.:Barrskog.Man- o. ekonomibyggn. uppf. i början av 1900-talet. 1 häst, 3 kor, 1 svin, 20 höns. Gården till släkten 1924 genom köp.

Äg.: Anders Johan Johan Karlsson f. 1863. Son till Karl Johan Endahl o. h. h. Matilda. Gift 1886 med Ida Medusina f. Reinhold. Barn: Elsa, Ada, Rudolf, Emmy, Elin, Karl, Ingeborg, Yngve.

Gårdar i Landeryd 1939



Landeryd Flygelgård (Manbyggnaden)

Postadr.: Hjulsbro. Tel. 2247 Linköping.

Areal: Total 84,5 har, därav 38,5 åker, 45 skogs- o. betesmark, därav 12 kultiv., 1 trädg. Tax.-v. 62.200.

Jordart: Dungjord på lerbotten, klappersten o. lerjord. Skogsbest.: Barrskog. Manbyggn. uppf. i början av 1800-talet, restaur. o. moderniserad 1937, flygeln restaur. 1925-30. Ekonomibyggn. uppf. efter 1918. 6 hästar, 1 unghäst, 1 tjur, 18 kor, 13 ungdjur, 5 modersuggor, 17 gödsvin, 1 fargalt, 70 höns. Arealen täckdikad enligt plan. Gården inköptes av nuv. äg. år 1937. Å densamma finnes 2 växthus, 100 bänkfönster o. 60 fruktträd.

Äg.: Hugo Askling f. 28/3 1898. Son till nämndeman Albert Askling. Gift 26 med Anna f. Karlsson.

Barn: Jan Anders, Ulf Torgny

Gårdar i Landeryd 1939



Landeryd Komministergård

Postadr.: Hjulsbro. Tel. 34.

Areal: Total 17,5 har, därav 14 åker, 3,5 betesmark. Tax.-v. 18.700. Jordart: Klapperstensjord på örbotten samt dungjord. Manbyggn. uppf. för 150 år sedan. Ekonomibyggn. uppf. 1907. 3 hästar, 7-8 kor, 2 ungdjur, 1 modersugga, 5 gödsvin, 2 får, 25 höns. Arealen täckdikad. Gården till släkten 1897 i arrende. Den är f. d. prästgård.

Äg.: Kyrkofonden.

Arr.: C. A. Carlsson f. 10/3 1873. Gift 1897 med Ida. Barn: Anna, Hjalmar, Carl, Elsa, Sten, Edit, Astrid.

Arr.: Kreaturshandlande. F. d. led. av komm.-nämnd. o. skolråd.

Gårdar i Landeryd 1939



Landeryd Flygelgård (Arrendatorsbostaden)

Postadr.: Hjulsbro.

Arr. (sedan 1937) : Einar Strand f. 26/12 1893. Gift
23 med Signe f. Lund & i. Barn: Ulla f. 25.

Gårdar i Landeryd 1939



Landeryd Komministergård

Postadr.: Hjulsbro. Tel. 34.

Areal: Total 17,5 har, därav 14 åker, 3,5 betesmark. Tax.-v. 18.700. Jordart: Klapperstensjord på örbotten samt dungjord. Manbyggn. uppf. för 150 år sedan. Ekonomibyggn. uppf. 1907. 3 hästar, 7-8 kor, 2 ungdjur, 1 modersugga, 5 gödsvin, 2 får, 25 höns. Arealen täckdikad. Gården till släkten 1897 i arrende. Den är f. d. prästgård.

Äg.: Kyrkofonden.

Arr.: C. A. Carlsson f. 10/3 1873. Gift 1897 med Ida. Barn: Anna, Hjalmar, Carl, Elsa, Sten, Edit, Astrid.

Arr.: Kreaturshandlande. F. d. led. av komm.-nämnd. o. skolråd.

Gårdar i Landeryd 1939



Landeryd, Nedre Norrgård

Postadr.: Hjuls bro.

Areal: Total 24 har, därav 14 åker, 10 skogs- o. hagmark. Tax.-v. 20.100. Jordart: Medelstyv dung- o. lerjord. Skogsbest.: Överv. barrskog. Manbyggn. uppf. på 1850- o. 1860-talen. Ekonomibygn. uppf. 1928. Gården föder 2 hästar, 1 tjur, 8 kor, 4 ungdjur, 15 svin, 30 höns. Arealen rörtäckdikad. Den har varit i släktens ägo sedan början av 1800-talet.

Äg.: Karl Joh. Karlssons stbh. K. J. K. f. 1868, död

08. Gift med Hulda Maria f. Landström. Barn: Arvid f. 1896, Karl f. 04, Oskar f. 06, Nils f. 08.

Brukare: Bröderna Karl o. Oskar Karlsson.

Gårdar i Landeryd 1939



Landeryd Norrgård

Postadr.: Hjulsbro.

Areal: Total 20 har, därav 17 åker, 3 skog. Tax.-v. 21.000. Jordart: Ler- o. dungjord. Skogsbest.: Lövskog. Manbyggn. uppf. på 1870-talet o. ekonomibyggn. 1930. 3 hästar, 8 kor, 4 ungdjur, 7-8 svin, 20 höns. Arealen rördikad. Gården till släkten på 1880-talet genom köp av äg:s fader. Nuv. äg. tillträdde 1930.

Äg.: David Johansson f. 1893. Son till Adolf Fr. Johansson

o. h. h. Augusta f. Kinnander. Gift 16 med Rut Lilly Viktoria f. Andersson. Barn: Bengt, Sonja, Arne, Sven, Sture, Stig, Britt, Kurt, Egon.

Gårdar i Landeryd 1939



Månestad Mellangård

Postadr.: Hjulsbro. Tel. 10.

Areal: Total 27 har, därav 20 åker, 5 skogs- o. hagmark, 2 kultiv. betesmark. Tax.-v, 24.900.

Jordart: Dungjord o. lerjord på lerbotten. *Manbyggn.* uppf. i början av 1800-talet, renov. *Ekonomibyggn.* uppf. 1906, tegeltäckta 1937. 3 hästar, 10 kor, 5 ungdjur, 10 svin, 50 höns. Gården inköptes av nuv. äg. år 1936.

Äg.: Carl Axel Carlsson f. 30/1 1896. Gift 28 med Ester Maria f. Krän. Barn: Ann-Marie.

Gårdar i Landeryd 1939



Månestad och Hamra Nedergård

Postadr.: Hjulsbro. Tel. till äg. 21, till arr. 33.

Areal: Total 20 har, därav 12 åker, 8 skogs- o. hagmark. Tax.-v. 18.500. Jordart: Duglera. Manbyggn. uppf. i början av 1840-talet, renov. 1937. Magasin uppf. 1785, loge 1883, ladug. 1906, svin- o. brygghus 1931. 2 hästar, 7 kor, 2-3 ungdjur, 5 svin, 15 höns. Gården till släkten 1877 genom köp. Nuv. äg. övertog gården genom arrende 1915 o. köp 1921.

Äg.: Joh. Bernhard Andersson f. 23/5 1881. Son till lantbrukare Joh. Alfred Andersson o. h. h. Jaquette f. Köhler. Gift 29 med Gerda Maria f. Olsson. Äg.: Ordf. i fattigv.-styr. o. föreståndare för ålderdomshemmet, skolkassör, led. av komm.-fullm., skolstyr. o. barnav.-nämnd. samt godeman. Äger Hamra Lilla, vilken han bebor. Arr. (sedan 1930) : Karl Alg. Karlsson f. 17/4 1892.

Gift 20 med Dagny f. Andersson. Barn: Goty, Dagmar, Bengt.

Gårdar i Landeryd 1939



Månestad Storgård och Lillgård

Postadr.: Hjulsbro. Tel. 48.

Areal: Total 27 har, därav 12 åker, 15 skogs- o. hagmark. Tax.-v. 16.700. Jordart: Lätt ler- o. svartmylla. Manbyggn. uppf. På 1850- o. 1860-talen. Ekonomibygn. uppf. på 1890-talet, magasin 1912. 2 hästar, 1 tjur, 6-7 kor, 2 ungdjur, 3 svin, 50 höns samt ankor. Gården till släkten 1905.

Äg.: David Gunnar Niklasson f. 8/6 1885. Son till C. J. Niklasson o. h. h. Augusta Charlotta f. Johansson. Gift 14 med Rut Lydia Danielsson f. 1885, död 31. Barn: Margareta, Sonja, Rune, Sven Olof.

Gårdar i Landeryd 1939



Månestad Storgård, Lillgård och Norrgård

Postadr.: Hjulsbro. Tel. 44.

Areal: Total 70 har, därav 38,5 åker, 20 skog, 10 kultiv. betesmark, 1,5 övr. mark. Tax.-v. 60.100.

Jordart: Medelstyv ler- o. klapperstensmylla på lerbotten, något mulljord på lerbotten. Manbyggn. uppf. resp. i mitten av 1700-talet o. i början av 1800-talet. Ekonomibygn. uppf. 1900 o. 1924. 5 hästar, 1 varmblodigt sto, 1 unghäst, 2 tjurar, 18 kor, 23 ungdjur, 2 modersuggor, 4 gödsvin, 1 stambagge, 3 ungbaggar, 16 modertackor, 8 ungtackor, 30 höns. Reakt.-fri S. R. B.- besättn. Traktordrift. Gården till släkten 1866 genom köp. Nuv. äg. övertog den genom arrende 1910 o. köp 1922.

Äg.: Oscar Fredrik Brodin f. 16/9 1885. Son till nämndemannen Frans Oskar Brodin o. h. h. Amanda f. Arvidsson. Gift 30 med Ingeborg f. Törnvall.

Äg.: Ordf. i komm.-fullm. o. komm.-stämman samt skolstyr., nämndeman, kyrkovärd, egnahemsombud, kronombud. Ordf. i Östergötlands centralkassa för jordbrukskredit. Diplom o. medaljer för nötboskapens o. hästavels främjande o. för fröförädling.

Gårdar i Landeryd 1939



Möjetorp

Postadr.: Hjuls bro.

Areal: 5,65 har åker. Tax.-v. 14.000. Jordart: Ler- o. klapperstensjord. Man- o. ekonomibyggn. uppf. 1905. 2 oxar, 4 kor, 1 svin, 20 höns. Gården till släkten 1908 genom köp. Den har förut tillhört Ekholmens gård.

Åg.: E. G. Kvarfordts stbh.

Arr.: Arvid Lorentzon f. 1885. Gift 17 med Elsa f. Larsson. Barn: Alma, Holger.

Gårdar i Landeryd 1939



Möjetorp, Eklunda

Postadr.: Hjulsbro.

Areal: Total 3 har, därav 2,5 åker, 0,5 betesmark. Tax.-v. 7.300. Jordart: Lermylla o. dungjord. Man- o. ekonomibygn. uppf. 1905. 1 häst, 3 kor, 5 svin, 20 höns. Gården till släkten 1912 genom köp.

Äg.: Oskar Edvin Södersten f. 1/12 1884. Son till Johan Fredrik Södersten o. h. h. Klara Matilda f. Paroll.

Gift 13 med Anna Sofia f. Lundqvist. Barn: Sigurd.

Äg.: Bedriver trädgårdsrörelse med ett 100-tal drivbänkar. I huvudsak odlas köksväxter o. blommor

Gårdar i Landeryd 1939

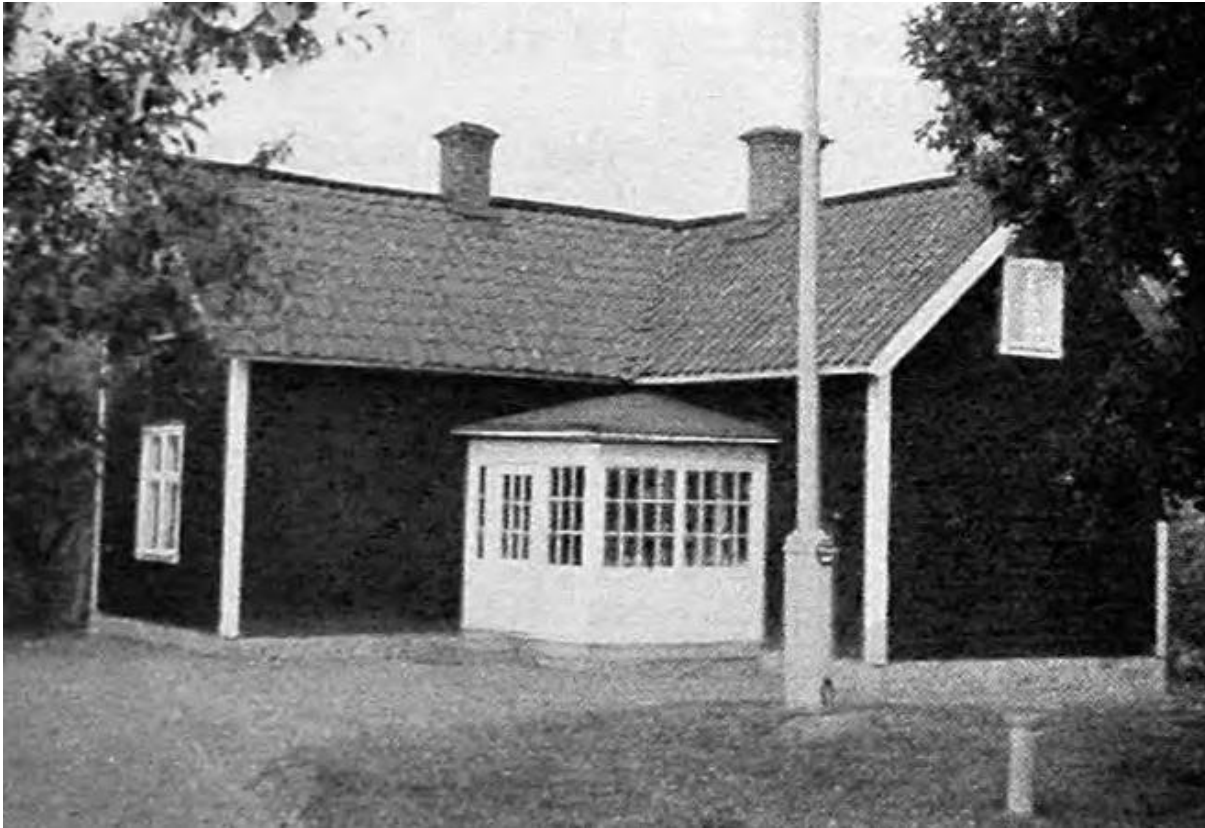

Möjetorp, Granbacken

Postadr.: Hjulsbro. Tel. 50.

Areal: Total 4 har, därav 3 åker, resten hagmark. Tax.-v. 8.100. Jordart: Ler- o. dungjord. Skogsbest.: Barr- o. lövskog. Man- o. ekonomibyggn. uppf. i början av 1900-talet. 1 häst, 2 kor, 1 svin, 100 höns. Gården till släkten 1928 genom köp. Den har förutlört Ekholmens gård.

Äg.: Otto Rickard Sundin f. 1872. Son till Karl Johan Sundin o. h. h. Anna Sofia Andersdotter.

Gift 08 med Hulda Maria f. Vilhelmsson. Barn: Maria. Fosterson: Klas.

Gårdar i Landeryd 1939



Möjetorp, Holmen

Postadr.: Hjulsbro.

Areal: 7 har åker. Tax.-v. 13.100. Jordart: Lerjord. Man- o. ekonomibyggn. uppf. 1903.

2 oxar, 4 kor, 1 svin, 30 höns. Gården till släkten 1918 genom köp. Den har förut tillhört Ekholmens gård.

Åg.: Ernst Karlsson f. 1888. Son till Alfred Karlsson o. h. h. Augusta f. Danielsson. Gift 18 med Augusta f. Johansson.

Gårdar i Landeryd 1939



Möjetorp, Lötaborg

Postadr.: Hjuls bro.

Areal: Total 2,7 har, därav 2 åker, resten skogs- o hagmark. Tax.-v. 7.000.

Jordart: Lerjord. Skogsbest.: Lövskog. Manbyggn. uppf. 1909 o. ekonomibyggn. 1902. 1 häst, 4 kor, 3 svin, 25 höns. Gården till slakten 1907 genom köp. Den har förr tillhört Ekholmens gård.

Äg.: Anders Edvard Gabrielsson f. 1859. Son till Anders Gabrielsson o. h. h. Anna Helena Andersdotter.

Gift 1889 med Julia Eugenia f. Håkansson. Barn: Julius, Signe, Ellen, Nanna, Ernst, Henrik.

Brukare: Henrik Gabrielsson f. 09. Son till äg.

Gårdar i Landeryd 1939



Skonberga Mellangård

Postadr.: Hjulsbro. Tel. 46.

Areal: Total 40,5 har, därav 29 åker, 9 skog, 2,5 betesmark.

Tax.-v. 37.000. Jordart: Klapperstensjord o. lermylla. Skogsbest.: Barrskog. Manbyggn. uppf. i början av 1800-talet, renov. 1931. Ekonomibyggn. uppf. 1923. 4 hästar, 1 tjur, 15 kor, 5 ungdjur, 20 svin, 20 höns. Traktordrift.

Gården till släkten 1918 genom köp av nuv. äg. År 1929 inköptes Västergården, som drives i sambruk.

Äg.: Axel Wiktor Nilsson f. 1873. Son till A. P. Nilsson o. h. h. Hanna f. Almrot. Gift 1899 med Emma Charlotta f. Lindqvist. Barn: Einar, Elsa, Hjalmar, Valter.

Gårdar i Landeryd 1939



Skonberga Nedergård

Postadr.: Hjulsbro.

Areal: Total 20,5 har, därav 15 åker, 5,5 skogs- o hagmark. Tax.-v. 19.200. Jordart: Klapperstens-, ler- o. dungjord. Skogsbest.: Barrskog. Man- o. ekonomibyggn. uppf. 1883. 3 hästar, 8 kor, 2 ungdjur, 5 svin, höns till husbehov. Arealen täckdikad med rör o. sten. Gården till släkten i mitten av 1800-talet genom Samuel Johansson. Den övertogs 1880 av nuv. äg:s fader, som 1928 utarrenderade den till Anders Martin Andersson. Nuv. äg. övertog den 1933.

Äg.: Sven Johan Andersson f. 1892. Son till A. J. Andersson o. h. h. Matilda Sofia f. Johansson. Gift 29 med Ingeborg Margareta f. Karlsson. Barn: Gunilla, Margot, Birgitta. Barn i ett föreg. gifte med Anna Franzon: Svea, Britta, Karl, Ingmar.

Gårdar i Landeryd 1939



Skonberga Östergård

Postadr.: Hjulsbro. Tel. 56.

Areal: Total 17,5 har, därav 15 åker, 2,5 betesmark. Tax.-v. 20.200. Jordart: Svartmylla på lerbotten. Man- o. ekonomibyggn. uppf. på 1890-talet, svinhus o. skjul 1928. 3 hästar, 9 kor, 2 ungdjur, 10 svin, 50 höns. Arealen täckdikad. Gården till slakten 1895. Nuv. äg. tillträdde 1934.

Äg.: Oskar Gereon Johansson f. 4/7 1890. Gift 17 med Cecilia f. Johansson. Barn: Anna-Greta, Anna-Lisa. Äg.: F. d. led. av komm.-fullm.

Gårdar i Landeryd 1939



Slattefors

Postadr.: Hjulsbro. Tel. 13.

Areal: Total 314 har, därav 130 åker, 149 skog, 35 kultiv. betesmark. Tax.-v. 199.500 (med torp och utmarker). Jordart: Medelstyv lera o. dungjord, i trädgården upparbetad lermylla. Skogsbest.: Blandskog. Djurbesättn.: 13 hästar, 1 tjur, 40 kor, 20 ungdjur, 4 svin, 60 höns. S. R. B.-besättn. För driften finnes moderna lantbruksmaskiner. Arealen täckdikad. Å gården finnes handelsträdgård omfattande 3 har med 2 växthus, 1 kast, 100 bänkfönster samt 150 fruktträd. Som specialitet odlas vindruvor, gurkor och tomater. Huvudbyggnaden uppfördes omkring 1820 av landshövdingen frih. C. Nieroth. Den är av reveterat trä och restaurerades 1845 samt reparerades och renoverades 1935. Till densamma sluta sig tvenne flyglar samt trädgård och park. Ekonomibygnaderna äro uppförda i början av 1800-talet. Gården har mjölkvarn. Egendomen var under 1500-talet säteri och ägdes före 1570 av Nils Slatte samt tillhörde under slutet av 1500-talet och början av 1600-talet dennes släkt. Den innehades därefter bl. a. av amiralen Johan Bär, två generationer von Gertten, släkten Stockenström, släkten Söderholm, 1818-23 av landshövdingen C. Nieroth, från 1823 av kammarherre N. Bielke. 1825 låg godset under Sturefors, och samma år överflyttades fideikommissrätten hit från egendomen Förråd. Sedan dess har Slattefors haft samma ägare som Sturefors.

Äg.: Greve Thure Gabriel Bielke, Sturefors gods, Sturefors.

Arr.: Elias Larsson f. 15/9 1894. Gift 19 med Anna f. Severin. Barn: Folke, Ingemar, Kerstin, Ingegerd.

Arr. har genomgått Gamleby folkhögskola.

Arr. av trädgården (sedan 1936) : K. G. Karlsson f. 1/9 1898. Gift 23 med Linnea f. Gustafsson.

Barn: Tyra, Iris, Maj-Britt. K. G. Karlsson har genomgått Adelnäs trädgårdsskola. Har även erhållit Linköpings trädgårdsmannasällskaps diplom.

Gårdar i Landeryd 1939



Svjestad

Postadr.: Hackefors. Tel. 438 Linköping.

Areal: Total 216 har, därav 170 åker, 46 skogs- o. betesmark. Tax.-v. 174.900. Jordart: Dung- o. lerjord. Skogsbest.: Barr- o. något ekskog. Manbyggn. renov. på 1880-talet. Ladug., stall o. loge uppf. 1907. 12 hästar, 6 unghästar, 2 tjurar, 50 kor, 50 ungdjur. Traktordrift. Arealen rörtäckdikad. Gården till släkten 1925.

Äg.: Martin Linderöth f. 15/9 1881. Gift 09 med Anna f. Ström. Barn: Margareta, Karl-Martin, Erik, Karin, Birgitta. Äg.: Genomgått Bjärka-Säby lantbruksskola

Gårdar i Landeryd 1939



Sörby Nedergård

Postadr.: Hjulsbro. Tel. 3 Sundsbro.

Areal: Total 79 har, därav 21 åker, 41 skog, 17 betesmark, delv. kultiv. Tax.-v. 24.700, exkl. skogsmarken.

Jordart: Medelstyv lerjord o. något sandjord. Skogsbest.: överv. barrskog. Manbyggn. omb. 1938. Ekonomibygn. uppf. 1900. 4 hästar, 3 unghästar (avelsdjur), 1 tjur, 10 kor, 5 ungdjur, 8 svin, 40 höns. Arealen rörtäckdikad.

Gården till släkten i slutet av 1700-talet i arrende. Nuv. arr. tillträdde 1903.

Äg.: Greve Th. G. Bielke å Sturefors.

Arr.: G. A. Gustafsson f. 10/2 1877. Gift 02 med Augusta f. Pettersson. Barn: Ester, Cecilia, Astrid, Ivan, Axel, Allan, Ellen, Göte, Sven. Arr.: Led. av kyrkoråd. Erhållit diplom o. medaljer för hästavelns främjande.

Gårdar i Landeryd 1939



Sörby Sadelmakaregård

Postadr.: Hjulsbro. Tel. 5 Sundsbro.

Areal: Total 78 har, därav 22 åker, 39 skog, 17 betesmark, delv. kultiv. Tax.-v. 24.800, exkl. skogsmarken.

Jordart: Styv dung- o. lerjord. Skogsbest.: överv. barrskog. Ekonomibyggn. uppf. i början av 1900-talet.

5 hästar, 1 unghäst, 1 tjur, 10 kor, 5 ungdjur, 4 svin, 20 höns. Arealen täckdikad. Gården till slakten på 1880-talet i arrende av arr:s fader. Nuv. arr. tillträdde 1930.

Äg.: Greve Th. G. Bielke å Sturefors.

Arr.: Oskar Axelsson f. 1/1 04. Son till Axel Gusstafsson o. h. h. Anna f. Eriksson. Gift 31 med Tora f. Johansson.

Arr.: Led. av fattigv.-styr. Genomgått Hamra lantmannaskola.

Gårdar i Landeryd 1939



Sörby Smedjegård, Östergård

Postadr.: Hjulsbro. Tel. 4 Sundsbro.

' Areal: Total 80 har, därav 21 åker, 42 skog, 17 betesmark, delv. kultiv. Tax.-v. 24.700, exkl. skogsmarken.

Jordart: Dung-, ler- o. sandjord. Skogsbest.: överv. barrskog. Manbyggn. uppf. i början av 1800-talet.

Ekonomibyggn. uppf. på 1890-talet, svinhus 1928, brygghus 1937. 5 hästar, 1 tjur, 9 kor, 6 ungdjur, 6 svin, 30 höns. Arealen täckdikad. Gården till släkten på 1700-talet i arrende. Nuv. arr. efterträdde 1936 sin svärfader Oskar Andersson, f. 10/8 1872 (gift 03 med Anna f. Salomonsson), som arrend. gården sedan 1905.

O. Andersson är f. d. led. av komm.-fullm. o. komm.-nämnd.

Äg.: Greve Th. G. Bielke å Sturefors.

Arr.: Artur Karlsson f. 7/5 02. Gift 36 med Ebba f. Andersson

Gårdar i Landeryd 1939



Sörby övergård

Postadr.: Hjulsbro. Tel. 1 Sundsbro.

Areal: Total 79 har, därav 21 åker, 31 skog, 17 betesmark, delv. kultiv. Tax.-v. 24.700, exkl. skogsmark.
Jordart: Duglera. Skogsbest.: Barrskog. Manbyggn. uppf. i slutet av 1700-talet. Magasin uppf. 1930. 5 hästar, 1 tjur, 10 kor, 8 ungdjur, 4 svin, 40 höns. Arealen täckdikad. Gården till släkten 1897 i arrende. Nuv. arr. tillträdde 1928.

Äg.: Greve Th. G. Bielke å Sturefors.

Arr.: Albin Lin~ f. 2/3 1894. Son till J. F. LineMn o. h. h. Ida f. Danielsson. Gift 28 med Cecilia f. Gustafsson.

Barn: Ingegerd, Ingvar.

Gårdar i Landeryd 1939



Träd gårdstorp

Postadr.: Hjulsbro. Tel. 7.

Areal: Total 50 har, därav 25 åker, 25 skogs- o. hagmark. Tax.-v. 38.400. Jordart: Medelstyv dung- o. lerjord.

Skogsbest.: Barrskog. 2 manbyggn., uppf. resp. 1911 o. 1939. Ekonomibygn. uppf. 1902-03. 3 hästar, 1 tjur, 10 kor, 6 ungdjur, 4 svin, 30 höns. Gården till släkten på 1850-talet genom Karl F. Pettersson. Den övertogs sedan av sonen Karl Gunnar F. Karlsson o. 1914 av dennes svärson, nuv. äg.

Äg.: Erik Otto Karlsson f. 21/6 1881. Son till lantbrukaren Lars Erik Karlsson o. h. h. Johanna Andersdotter.

Gift 14 med Elsa f. Karlsson. Barn: Gunnar

Strömmark.

Äg.: Ordf. i brandstodskommitté, led. av komm.-fullm., godeman vid lantmäteriförrättningar.

Brukare (sedan 1931) : David Månsson f. 1894. Son till Johan Månsson o. h. h. Lovisa. Gift 31 med Signe f. Olsson.

Gårdar i Landeryd 1939



Uddestorp, Fredriksborg

Postadr.: Hjulsbro.

Areal: Total 4,72 har, därav 4,5 åker, resten tomt. Tax.-v. 8.500. Jordart: Dung- o. lerjord samt skörlera på ler- o. örbotten. Man- o. ekonomibyggn. uppf. 1885. 1 häst, 3 kor, 2 svin, 20 höns. Gården till släkten 1938 genom köp av nuv. äg. Den brukas sedan 1931 av nuv. arr. Äg.: Erik Th. Hild, Kalmar.

Arr.: Karl Johan Sjödin f. 1874. Gift 03 med Emma Rosina f. Tillmar. Barn: Sven, Göta, Folke, Holger, Karin.

Gårdar i Landeryd 1939



Ullstämma Mellangård

Postadr.: Linköping. Tel. 23 B Hjulsbro.

Areal: Total 137 har, därav 62,5 åker, 72 skogs- o. hagmark, 2,5 betesmark. Tax.-v. 88.200.

Jordart: Dung- o. lerjord. Skogsbest.: Barr- o. något lövskog. Manbyggn. uppf. på 1860-talet, arr.-bostad moderniserad 1913. Ekonomibyggn. uppf. 1932. 6 hästar, 3 unghästar, 1 tjur, 28 kor, 16 ungdjur, 50 höns. För driften finnes moderna lantbruksmaskiner. Gården till slakten 1899. Den arrend. sedan 1936 av nuv. brukaren.

Åg.: Änkefru Emma Björkman f. Jakobsson. Barn: Judit, Beda, Evald, Erik, Stina, Svea, Göta, Bror.

Arr.: Tage Andersson f. 8/9 06. Gift 35 med Valborg f. Wendel. Barn: Börje, Bertil

Gårdar i Landeryd 1939



Ullstämman Nedre

Postadr.: Linköping. Tel. 45.

Areal: Total 48 har, därav 23 åker, 25 skogs- o. hagmark. Tax.-v. 34.900. Jordart: Ler- o. dungjord. Skogsbest.: Barrskog. Manbyggn. c:a 200 år gammal. Ekonomibyggn. uppf. 1885. 4 hästar, 12 kor, 6 ungdjur, 2 svin, 25 höns. Gården inköptes 1834 av Folke Arvidssons farfarsfar o. nuv. äg. köpte den 1939.

Äg.: Folke Arvidsson o. Karl Svensson. F. A. f. 05. Son till Johan Viktor Arvidsson o. h. h.

Augusta Kristina f. Jonsson. Gift 38 med Astrid Maria f. Karlsson. Barn: Inger. K. S. f. 1899. Son till S. A. Svensson o. h. h. Anna Sofia f. Göransson. Gift 26 med Aina Kristina f. Arvidsson. Barn: Sture, Inga.

Gårdar i Landeryd 1939



Ullstämma Övre 3

Postadr.: "Linköping. Tel. 23 A Hjulsbro.

Areal: Total 75 har, därav 34 åker, 41 skogs- o. hagmark. Tax.-v. 50.500. Jordart: Dung- o. lerjord. Skogsbest.: Överv. granskog. Manbyggn. uppf. i början av 1800-talet, renov. 1935. Ekonomibyggn. uppf. 1930, statarbostad 1935. 4 hästar, 1 tjur, 18 kor, 10 ungdjur, 3 svin, 20 höns. Traktordrift. Arealen rörtäckdikad.

Gården till slakten 1916.

Äg.: Helmer Andersson f. 1/10 1877. Gift 04 med Anna Lovisa f. Samuelsson. Barn: Allan, Agnes, Anna-Lisa.

Äg.: Led. av valnämnd. F. d. led. av komm.-nämnd